Visita a "La voz de Tekeyan"

Desde el aeropuerto, el señor Yervant Azadian y su comitiva se trasladó directamente a los estudios de Radio Continente, por cuyos micrófonos el ilustre visitante envió sus saludos a la colectividad armenia residente en el Uruguay, lo que hizo como miembro de la Asociación Cultural Tekeyan de los Estados Unidos y Canadá. Posteriormente comunicó el mensaje de salutación que, por su intermedio, enviaba el Benefactor señor Alex Manoogian, para posteriormente referirse de manera amplia a los sucesos del 24 de abril y a los hechos de Gharabagh.

En el mismo espacio radial hablaron el miembro del Consejo Central de la UGAB, señor José Youssefian y, en nombre del Consejo Regional Sudamericano de la Asociación Cultural Tekeyan, el señor Mihran Sarafian.

Destacamos que también estuvo presente en esta visita el Presidente de la Regional Sudamericana de la Organización Demócrata Liberal Armenia, doctor Avedis Barsamian.



En el Gimnasio Misak Kuyumdjian, de Montevideo, el señor Azadian se dirige a los alumnos del Instituto Nubarian-Manoogian.

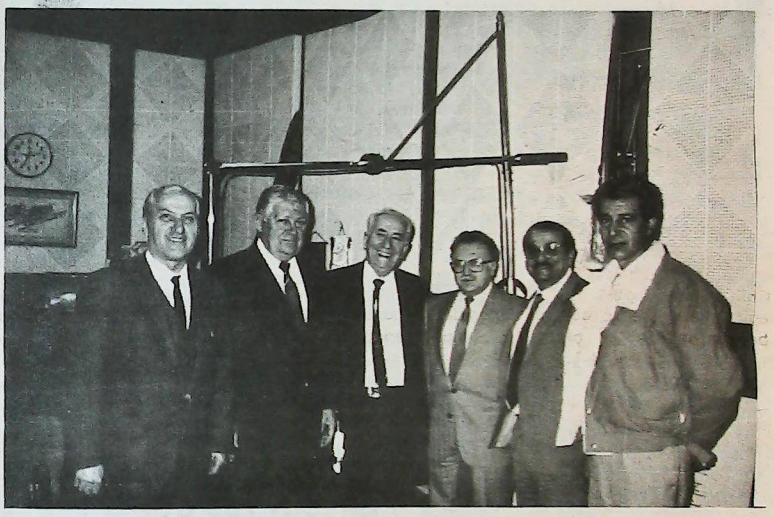

En Radio Armenia, de Montevideo, se vé a los señores Jean Keshishian, José Youssefian, Harutiun Rupenian, Yervant Azadian, Nahabet Nahabetian y Krikor Berberian.

El oficio religioso en la Iglesia "San Nersés el Agraciado"

El oficio religioso en sufragio del alma de los mártires armenios por el Genocidio, que tuvo lugar en la Iglesia Apostólica Armenia **"San Nersés El Agraciado"**, a las 11 horas del día 24, estuvo a cargo del Archimandrita Hagop Dzairakuin Vartabed Kelendjian, y del mismo participó el señor Yervant Azadian acompañado, por los señores José Youssefian, Carlos Hergatacorzian y demás miembros de su comitiva.

En su homilía, monseñor Kelendjian, quien nos hizo recordar al pastor de la Biblia, analizó desde el punto de vista de la filosofía cristiana la injusticia cometida por los turcos, instando en forma vibrante a continuar la lucha y buscar la justicia, manteniéndose firmes junto a la Patria.

Finalizó pidiendo Paz y Unidad para la comunidad del Uruguay.

Su programa nocturno del domingo

Sintonice todos los Domingos de 22 a 22.30 la audición radial "En confraternidad Argentino Armenia", trasmitida por LR 3 Radio Belgrano, en el 960 de su dial. Voz y Cultura de un pueblo Milenario para una Argentina Joven.

Participe, auspiciando este programa y solicitando representante al 38-1257, LATINARMEN PUBLICIDAD - Depto. Radio.

BACKGAMMON

2° TORNEO SUDAMERICANO DE BACKGAMMON

Días 9 al 12 de Mayo en el BAUEN HOTEL. Callao 360 Capital.

IMPORTANTES PREMIOS:
* UN AUTOMOVIL 0 KM.
* PASAJES AEREOS A: EEUU, PUNTA DEL ESTE Y BRASIL
* ESTADIAS EN: BRASIL, S.C. DE BARILOCHE, ETC.
* T.V. COLOR, EQUIPOS DE AUDIO ELECTRONICOS Y DE COMPUTACION (PC)
* SETS DE BACKGAMMON OFICIAL Y RAQUETAS
* 150 PRENDAS Y CONJUNTOS DEPORTIVOS

...y muchos premios más!

Categorías:
CHAMPION Y JUNIOR (Principiantes)

INFORMES:
798-8054 799-8722 322-1180/5591
804-1600/1700

INSCRIPCION:
BAUEN HOTEL:
Callao 360, Capital de 14 a 20 horas
y Viamonte 790, Capital de 10 a 20 horas.

Organización y Coordinación: ASOCIACION ARGENTINA DE BACKGAMMON
Producción: COMPAÑIA INTEGRAL DE ESPECTACULOS

Radio De La Plata LR 10
mil gracias por estar con nosotros

. Remises
. Sepelios
. Traslados

CASA Rivera
CORALLO, CUFARO Y CIA.

Jubilados, pensionados, cónyuges y filiares. sin cargo

Av. Córdoba 4902 T.E.: 773-2800/772-3288

Koulaksizian Hnos. S.A.

FABRICACION DE TEJIDOS

LIMA 3560 - (1678) CASEROS

Tel. 750 - 5888/3501/4632

Córdoba recibió con entusiasmo al dr. Azadian

La llegada

El jueves 28 arribó al aeropuerto de Pajas Blancas el señor Yervant Azadian y su comitiva, siendo recibido por los Consejeros de UGAB, miembros de la Asociación Cultural Tekeyan y el Rev. Padre Avedis Torosian, pastor de la colectividad en esa provincia.

Visita al Colegio e instalaciones de UGAB

Luego de la recepción en el aeropuerto, la comitiva se trasladó al Colegio de UGAB, donde el señor Azadian visitó sus instalaciones y departió con el cuerpo docente y los alumnos, a todos los cuales transmitió su cordial mensaje.

Luego pasó a las nuevas instalaciones de UGAB, las que recorrió en toda su amplitud, recibiendo cordial bienvenida en las palabras de un miembro del Consejo.

Cena de Honor

Por la noche, a las 21, en la misma sede de UGAB se sirvió una cena en honor del ilustre huésped, a la que asistieron los miembros de la colectividad armenia residente. En la oportunidad pronunció un conceptuoso discurso el Presidente de la filial local de UGAB, cuyos términos más salientes citamos por separado.

Por su parte, el señor Azadian agradeció las palabras de aprecio hacia su persona, así como el informe de la actividad cumplida por la filial de UGAB, y muy particularmente el aprecio evidenciado hacia la persona del Presidente Vitalicio don Alex Manoogian; terminando sus palabras con una exhortación a seguir trabajando por la unidad y prosperidad de la colectividad armenia.



Con directivos de la Asociación Cultural Tekeyan de Córdoba, señores Gaidzak Derhagopian y señora, Garó Nakachian y señora, Carmen y Simón Simonian y el señor Kevork Marashlian, Yervant Azadian y Juan Mourikhan.

Aula cultural "Edmond Azadian"

En la oportunidad la filial Córdoba de la UGAB procedió a inaugurar el **"Aula Cultural Edmond Azadian"**, acto que comenzó con la bendición de la placa señaladora,a cargo del R.P. Avedis Torosian.

Seguidamente usó de la palabra el diputado provincial señor Alejandro Balian, quien dió la bienvenida al huésped, envió sus saludos personales al señor Alex Manoogian, a la vez que manifestó que su proyecto de solidaridad con el pueblo armenio, presentado en la Cámara a la que pertenece (damos cuenta de su texto por separado), responde a su deseo de velar de la forma más concreta por los derechos de la humanidad y, en particular, por los derechos de la comunidad armenia.

Respondiendo, el señor Azadian recalcó la importancia de la cultura, agradeció al diputado Balian por el proyecto elaborado, así como a los consejeros presentes por cuanto hicieron y hacen por el bien de la comunidad local. Finalmente, obsequió libros sobre arquitectura y la historia de la UGAB al diputado Balian y al Presidente de UGAB, señor Nourikhan.

Para cerrar el acto, usó de la palabra el R.P. Torosian, quien se refirió a la necesidad de la unidad armenia, impartiendo finalmente su bendición.



En la Iglesia San Jorge, de Córdoba, con el R.P. Avedis Torosian.

73º aniversario del Genocidio de Armenios

Acto Público

Lunes 9 de Mayo
21 horas

Organiza:
Consejo Armenio
Argentina de la Paz

Cine Teatro Loire
Corrientes 1524

BUENOS AIRES







GRAN HOTEL DORA
Para que usted disfrute de un Gran Hotel.

Lutufyan Hnos. S.A.
Fábrica de pañuelos y toallas
Estamperías
y tintorerías de hilados
Larrea 738 Cap. Fed.
Francia 275 San Martín (Pcia. de Bs. As.)

ԱՊՐԻԼԵԱՆ ԵՂԵՌՆԻ ՏՕՆԱԿԱՏԱՐՈՒԹԻՒՆՆԵՐԸ

(ՇԱՐ. 18-ՐԴ ԷՋԷՆ)

մինչեւ Նահատակներու Ծուլարձանը, ուր յետ ծաղկեպսակներու զետեղման խօսք առաւ, եղեռնի ոգեկոչման ծանձնախումբի անունով, Պրն. Սամօ Սարգիսեան (Շարժում Մշակութային Միութեան ներկայացուցիչ) եւ ընդգծեց հայ կազմակերպութիւններու Միութեան եւ հայ կեանքի դերին կարեւորութիւնը։ Նմանօրինակ հանդիսաւոր Ս. Պատարագի արարողութիւն եւ հոգեհանգիստի պաշտօն կատարուեցան հայ կաթողիկէ համայնքի մեր եղբայրներուն եկեղեցիին մէջ։

Ապա՝ 2 եկեղեցիներէն եկած բազմութիւնը համախմբուեցաւ, ժամը 13ին, Սան Մարթինի հրապարակը։ Հիանալի էր տիրող համերաշխութեան եւ ներդաշնակութեան ոգին։ Թափօրը կազմուած Քր Նորին Գերերջանիկ Տէրութիւն Ծովհաննէս Պետրոս XVIIIրդ Կաթողիկոս-Պատրիարք Կաթողիկէ հայոցով, ընկերակցութեամբ Լատին Ամերիկայի Առաջնորդ՝ Արհի Վարդան Վ. Եպս. Պողոսեանի, միւս կողմէ Թեմիս Սրբազան Առաջնորդ՝ Գերշ. Տէր Գրիգորիս Եպս. Բունիաթեանով, ընկերակցութեամբ Հոգշ. Հայրերու, ինչպէս նաեւ հայ կազմակերպութիւններու դեկավարներով։ Այսպէս կազմուած թափօրը յառաջացաւ մինչեւ Սան Մարթինի Ծուլարձանին առջեւ, ուր ամփոփուեցաւ։ Խուռներամ ժողովուրդը ծափահարութիւններով ընդունեց իր ներկայացուցիչները, մինչ հայ սկաուտները յարգանքով «բարեւի» կեցած էին։ Ցետ Արժանթինեան քայլերգին, որուն մասնակցեցաւ ամբողջ բազմութիւնը, գառնուող արժէքաւոր ժողովուրդին, գաւակներն ենք Զօրաւար Անդրանիկին։ Այսօր ցաւով կ'րսենք քաղաքակիրթ համայն աշխարհին Քէ՝ Սուլթայթի ոճիրները եւ տարբեր ցեղասպանութիւններ կատարուեցան որովհետեւ 20րդ դարուն Ա. ցեղասպանութիւնը չի ճանչցուեցաւ տակաւին պատշաճ ձեւով եւ տակաւին հատուցում չի կատարուեցաւ արդար հայ ժողովուրդին։

Ապա՝ գաղութիս անունով չնորհակալութիւն յայտնեց Արժանթինի ազնիւ ժողովուրդին, Պետութեան եւ անոր արժանաւոր Նախագահ՝ Ռաուլ Ալֆոնսինի, որոնք քաջալերութեամբ ճանչցան Հայ ցեղասպանութիւնը, պաշտպանեցին եւ կը պաշտպանեն Հայ Դատը։ Հայերս երախտագէտ ենք այս ապաշխական երկրին, որ տուաւ մեզի ոչ միայն հաց, տուն, գործ, այլեւ ու նամանաւանդ տուաւ յարգանք եւ վերադարձուց մեզի մեր հաւաքական արժանապատուութիւնն ու հպարտութիւնը։ Ահա՛ Քէ ինչո՞ւ այսօր, հաւատով արժանանալ Ս. Հոգիի վտանգի պահերուն

Եկեղեցին կը թելադրէ հաւատացեալներուն հսկել, կամ հոգեպէս արթուն մնալու մեղքի մէջ չիյնալու եւ կամ մեղքի դէմ լրջօրէն -աղօթելով Տիրոջ դիմելով- պաշտպանութեան համար։

բ- Ֆիզիքական զանգուածային վտանգի պահերուն։

Պատերազմներու ատեն, զոր օրինակ Մեծ Եղեռնի պարագային մէկ ու կէս միլիոն Նահատակներու յիշատակը ոգեկոչելու, յարգելու, եւ անոնց համար աղօթելու։

Հայ հաւատացեալները, հոգեւոր պետերու առաջնորդութեամբ, կ'ինքնամփոփուին, կը խորհրդածեն եւ Տէր Աստուծոյ կը դիմեն լաւագոյն միջոցներով պատրաստուելու եւ դիմագրաւելու համար Ազգին սպառնացող վտանգները։

Հայ Եկեղեցին որ կը ներկայացնէ մեր հոգեւոր իշխանութիւնը, կը թելադրէ զգաստութիւն, արթնութիւն եւ պատրաստութիւն, ինչպէս նաեւ ու նամանաւանդ Ազգային համերաշխութիւն ու միութիւն կանխելու -առաջքն առնելու- եւ ձախողեցնելու համար ըսպառնացող վտանգներուն իրականացումը... որպէսզի չկրկնուին Ապրիլ 24ի նման մահացու արարքներ։



ՍԱՆ ՄԱՐԹԻՆԻ ՀՐԱՊԱՐԱԿԻՆ ՎՐԱՅ, ՄԵԾ ԱԶԱՏԱՐԱՐԻՆ ՅՈՒՇԱՐՁԱՆԻՆ ԱՌՋԵՒ, ՀԱՅՈՒԹԻՒՆԸ ԿԸ ԿԱՏԱՐԸ ՀԱՒԱՏԱՐՄՈՒԹԵԱՆ ՈՒԽՏԸ.

ՀՍԿՈՒՄ, ԱՊՐԻԼ 23, ԵՐԵԿՈՅԵԱՆ ԺԱՄԸ 9,30ԻՆ

Հայ հաւատացեալները հաւաքուած էին Ս. Գրիգոր Լուսաւորիչ Մայր Տաճարին մէջ հետեւելու համար կէս ժամ տեւողութեամբ, հսկումի եկեղեցական արարողութեան։

Նուիրական եւ աւանդական է հսկումը հայ ժողովուրդին համար։ Ան կը նշանակէ պատրաստ գտնուիլ ու զգաստ մնալ, իր ընդլայնուած իմաստին մէջ, եւ կը կատարուի երկու գլխաւոր առիթներով։

ՄԱՐ ՏԷԼ ՓԼԱԹԱՅԻ ՀԱՅՐԵՆԱԿՑԱԿԱՆ ՄԻՈՒԹԻՒՆ



Ապրիլ 24ի շաբթուան ընթացքին Մար տէլ Փլաթայի երկու Զայնասփիւռի կայաններու միջոցաւ հաղորդուեցան ազգային տխուր պատմութեան ամփոփում մը ու այս օրուան նշանակութիւնը Հայ Ազգին համար։

Կիրակի առաւօտեան ժամը 10ին՝ Ազգային Միութեան Վարչական կազմին ու գաղութի անդամներու ինչպէս նաեւ օտար փորամասնութիւններու ներկայացուցիչներու (յոյն, իտալացի, սպանիացի, լիբանանցի, չիլի) ներկայութեամբ, Քաղաքապետութեան Հրապարակին առջեւ ծաղկեպսակ մը գետեղուեցաւ։ Այս առիթի եղան հակիրճ ճառեր բացատրելով օրուան նշանակութիւնը, ու վերջաւորելով համախմբումը, քաղաքապետին ճարով յայտնելով իր համակրանքի ըղգացումները հայ ազգին հանդէպ։

Կէսօրին ներկայ ազգակիցները հաւաքուեցան Հայ Ակումբին մէջ, ուր ներկայացուեցան վերջին ամիսներու ընթացքին զանազան հաւաքոյթներու առիթ առնուած ժապաւէնները։

ՕՊԵՀԻՍՔՕ, ԼՈՒՒ ՎԿԱՅ ՀԱՅ ՊԱՀԱՆՋԱՏԻՐՈՒԹԵԱՆ



Քաղաքամայր Պուէնոս Այրէսի «Հանրապետութեան Հրապարակին վրայ, 25 Ապրիլի ժիւերը ժամը 8,30ին, Օպեհիսքօն խորհրդաւոր ու լուռ, եւ իր բողոքող ու դատապարտող մատով զինակցեցաւ հայ ժողովուրդի ցաւին եւ պահանջատիրական արտայայտութեան։

Այս Ապրիլեան կեդրոնական ձեռնարկը, ամբողջ շաբթուայ մը համագործակցային անխոնջ զօրաշարժի եզրափակիչ ձեռնարկն էր։ Ուշադրաւ էր հայ բազմութիւնը եկած Պուէնոս Այրէսի արուեստի վրայ գետեղուած բացօդեայ վայրը, անգամ մը եւս յայտնելու իր ազգային վառ զգացումները, մեծարելու իր նահատակները եւ վերանորոգելու հաւատարմութեան ու պայքարի Սուրբ Ուխտը։ Բողոքը ուղղուած էր Թուրքի բարբարոսութեան, Սումկայիթի հրէշներուն ինչպէս նաեւ մարդկային անարդարութեան եւ անտարբերութեան դէմ, իսկ պահանջը... բռնագրաւած հայ հողերը, բոլոր մեր հողերը։

Արժանթինի ազնիւ ու մեծ ժողովուրդը անտարբեր չէր կրնար մնալ մեր ազգային կորուստին։ Ահա՛ Քէ ինչո՞ւ ըրկեց իր

(ՇԱՐ.Ը 16-ՐԴ ԷՋ)